

ESTADO ACTUAL

Desde diciembre de 2009 hasta la fecha se confirmó la circulación de virus dengue serotipo 1, 2 y 4 (DEN-1, DEN-2, DEN-4) en Argentina.

Se registraron en el país desde el 1º de enero de 2010 hasta la fecha, un total de 1185 enfermos compatibles con dengue¹.

A continuación se detalla la situación en cada una de las provincias de residencia de dichos casos:

CABA:

Como se informó en partes anteriores, la Ciudad de Buenos Aires ha notificado 5 casos compatibles con dengue. En ninguno de ellos se ha confirmado hasta el momento la infección y continúan en estudio.

Provincia de Buenos Aires:

En la provincia se registraron hasta la fecha 25 enfermos compatibles con dengue.

Se confirmó la infección en 4 pacientes. En 3 de ellos identificó el serotipo 1, en las localidades de Tornquist, La Plata, Florencio Varela; todos presentaban antecedentes de viaje a zona afectada.

El cuarto caso corresponde al serotipo 2 en la localidad de Haedo y no se consigna antecedente de viaje. En los restantes 21 enfermos no se ha confirmado aún la infección; los mismos se distribuyen en 15 localidades.

Catamarca:

Como se consignó en partes anteriores, en localidad de San Fernando del Valle de Catamarca se confirmó un caso de dengue serotipo 1 con antecedentes de viaje reciente a zona afectada.

Chaco:

Como se consignó en partes anteriores, desde el mes de febrero de 2010 se registró un brote de dengue en la localidad de Corzuela. Se confirmó la circulación del virus dengue serotipo 1 (DEN-1). Hasta el momento se registraron en la provincia 93 enfermos con dengue: 88 en Corzuela, 2 en Resistencia provenientes de Misiones, 2 en Puerto Vilelas con antecedente de viaje a Corzuela. Se encuentra en estudio 1 caso en la localidad de La Escondida.

Chubut:

Como se informó en partes anteriores, en la provincia se registró un enfermo compatible con dengue con antecedentes de viaje a zona afectada durante los días previos al inicio de los síntomas (Brasil). En el mismo no ha podido hasta el momento confirmarse la infección.

Corrientes:

Como se consignó en partes anteriores, se registraron dos enfermos con dengue, uno en la localidad de Empedrado y otro en la de Corrientes con antecedentes de viaje a zona afectada previo al inicio de los síntomas.

Además se registraron 9 enfermos compatibles con dengue distribuidos en 2 localidades.

¹ Toda la información contenida en el presente Parte tiene como fuente el Sistema Nacional de Vigilancia de la Salud que se nutre de la información aportada por las distintas provincias y el Laboratorio Nacional de Referencia.

Entre Ríos:

Como se consignó en partes anteriores, en la localidad de Crespo fue confirmado 1 caso de dengue con antecedentes de viaje reciente a zona afectada (Brasil).

Se notificaron 2 enfermos compatibles con dengue en las localidades de Concordia y Gualeguaychu ambos con antecedentes de viaje a zona afectada.

Formosa:

En la localidad de Formosa fue notificado un enfermo compatible con dengue con antecedente de viaje reciente a Paraguay.

Jujuy:

Se confirmó la infección, DEN-1, en 2 enfermos de la localidad de San Pedro de Jujuy que no consignan antecedentes de viaje.

En la provincia se registraron, además, 4 enfermos compatibles con dengue distribuidos en las localidades de San Pedro de Jujuy, Caimancito, Calilegua y Libertador Gral. San Martín, en ninguno de ellos se registran antecedentes de viaje previo al inicio de los síntomas.

La Pampa:

Se notificaron dos enfermos compatibles con dengue, en las localidades de General San Martín y General Acha, ambos con antecedente de viaje a zona afectada durante los días previos al inicio de los síntomas.

Mendoza:

Se confirmó la infección por virus dengue en un enfermo con antecedente de viaje a Bolivia.

Misiones:

Desde mediados de diciembre de 2009 se registra un brote de dengue en esta provincia. Suman 872 los enfermos con dengue durante el año 2010. En 753 casos pudo confirmarse la enfermedad y los restantes 119 continúan en estudio; los mismos se encuentran distribuidos en 16 localidades. Se logró identificar la circulación del virus dengue DEN-1 en 8 localidades.

Salta:

En la localidad de San Ramón de la Nueva Orán se registró un brote de dengue confirmándose la circulación de DEN-2. Hasta la fecha fueron notificados 59 enfermos con dengue en dicha localidad.

Además pudo confirmarse la infección en 3 pacientes (2 de Salta y 1 de Aguas Blancas). En dos de ellos pudo identificarse el mismo serotipo 2 (DEN-2). Otros 4 pacientes compatibles con dengue fueron identificados en las localidades de Salvador Mazza y Aguas Blancas. Todos ellos presentan antecedentes de viaje a zona afectada.

Santa Fe:

En Santa Fe se identificaron 20 enfermos compatibles con dengue. En 8 de ellos pudo confirmarse la infección; 7 residen en el departamento Rosario y uno en Santa Fe. En los residentes en Rosario se identificaron los serotipos DEN-1; DEN-2 y DEN-4. El caso de DEN-4 no presenta antecedentes de viaje previos al inicio de los síntomas. El caso confirmado de Santa Fe correspondió al serotipo 1 y cuenta con antecedentes de viaje a zona afectada previo al inicio de los síntomas (Brasil).

Otros 12 enfermos se encuentran en estudio en 5 localidades (Alto Verde, Reconquista, Rosario, Santa Fe y Vera).

Santiago de Estero:

En la localidad de Clodomira se registra un brote de dengue en el que el laboratorio nacional de referencia confirmó la circulación de DEN-1. Hasta la fecha suman 70 los enfermos con dengue notificados en esa localidad. Se registran 6 enfermos con Dengue en la localidad de

Santiago del Estero (en dos de ellos pudo confirmarse la infección por virus dengue serotipo 1); en otras dos localidades se registraron 2 enfermos compatibles con dengue en los que aún no ha podido confirmarse la infección (uno en Añatuya y otro en Santa Rosa).

En las zonas de brote donde se diagnostican casos de dengue, se continúan realizando las actividades de respuesta: el fortalecimiento de la red de servicios asistenciales, la reorganización de los mismos así como las acciones de control a cargo de equipos técnicos y personal sanitario de los municipios afectados, las provincias y el Ministerio de Salud de la Nación. Las acciones de control incluyen descacharrado, control de focos con destrucción de criaderos y uso de larvicidas, bloqueos de foco –fumigación en torno a las manzanas próximas a los domicilios de las personas afectadas- rociado espacial y búsqueda de pacientes febriles con síntomas de dengue.

Tabla 1: Distribución de enfermos con dengue y enfermos con dengue de las últimas dos semanas, e identificación de serotipos según provincia de residencia de los casos, desde el 1º enero al 30 de Mayo de 2010. República Argentina.

PROVINCIA RESIDENCIA	Enfermos con dengue	Enfermos con dengue de las últimas 2 semanas	Serotipo
BUENOS AIRES	25		DEN-1 / DEN-2
CAPITAL FEDERAL	5		
CATAMARCA	1		DEN-1
CHACO	93		DEN-1
CHUBUT	1		
CORRIENTES	11		DEN-1
ENTRE RIOS	3		DEN-1
FORMOSA	1		
JUJUY	6		DEN-1
LA PAMPA	2		
MENDOZA	1		
MISIONES	872	5	DEN-1
SALTA	66		DEN-2
SANTA FE	20		DEN-1 / DEN-2 / DEN-4
SGO. DEL ESTERO	78		DEN-1
Total	1185	5	

Fuente: Sistema Nacional de Vigilancia de la Salud, módulos Clínico y Laboratorial

Mapa 1: Distribución de enfermos con dengue confirmados y enfermos en estudio según localidad de residencia. 1º de enero de 2010 al 30 de mayo de 2010. República Argentina.

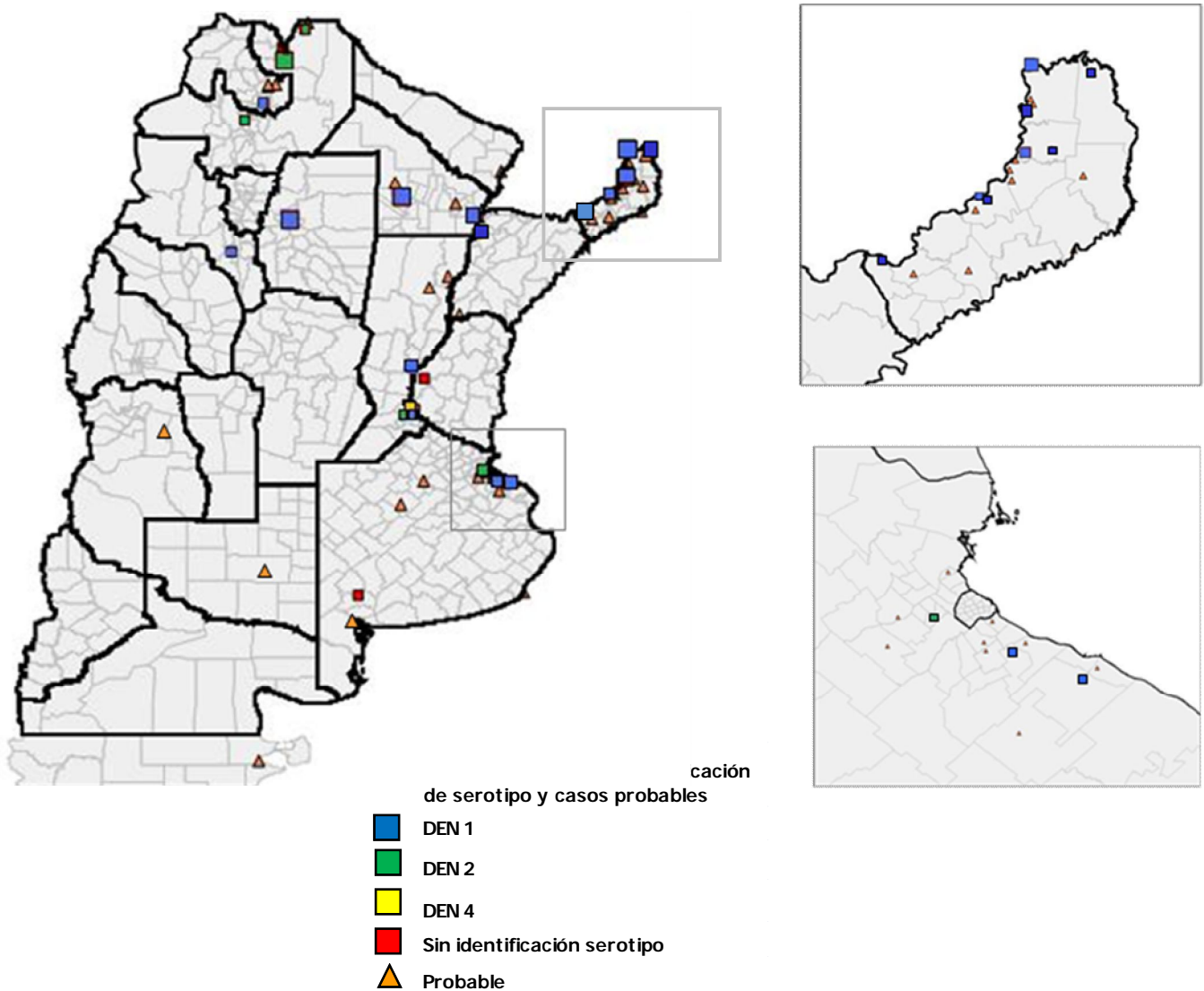

Fuente: Sistema Nacional de Vigilancia de la Salud, módulos Clínico y Laboratorial

Por otra parte, desde el 1º de enero al 30 de mayo de 2010, 21 provincias notificaron pacientes estudiados para dengue.

Tabla 2: Distribución de pacientes estudiados por laboratorio para dengue según provincia, en el año 2010 y desde el 15 al 30/05/2010.

PROVINCIA RESIDENCIA	Estudiados	Estudiados entre el 15 y 30/05/2010
BUENOS AIRES	634	59
CAPITAL FEDERAL	346	50
CATAMARCA	122	1
CHACO	409	4
CHUBUT	1	
CORDOBA	268	13
CORRIENTES	38	1
ENTRE RIOS	260	21
FORMOSA	40	
JUJUY	218	8
LA PAMPA	2	
LA RIOJA	25	
MENDOZA	2	
MISIONES	1474	202
NEUQUEN	1	
SALTA	340	24
SAN JUAN	4	1
SAN LUIS	12	
SANTA FE	580	24
SGO. DEL ESTERO	100	
TUCUMAN	39	
Total general	4914	408

NOTIFICACIÓN OFICIAL DE PAÍSES LIMÍTROFES

Tabla 3: Distribución de casos en los países limítrofes y serotipos identificados.

PAIS	LOCALIDAD	NÚMERO DE CASOS SOSPECHOSOS	NÚMERO DE CASOS CONFIRMADOS	SEROTIPO
PARAGUAY ²	CONCEPCION	2438	767	DEN 1 y DEN 2
	MISIONES	38	9	
	PARAGUARI	130	34	
	ALTO PARANÁ	4461	2673	DEN 1 y DEN 2
	CENTRAL	4144	1559	DEN 1, DEN 2 y DEN 3
	AMAMBAY	2581	1855	DEN 1 y DEN 2
	PRESIDENTE HAYES	94	38	DEN 1 y DEN 2
	ASUNCIÓN	2298	869	DEN 1, DEN 2 y DEN 3
	CAAGUAZU	410	133	DEN 1 y DEN 2
	CAAZAPA	29	4	
	ALTO PARAGUAY	33	20	DEN 1
	SAN PEDRO	156	111	DEN 1 y DEN 2
	CORDILLERA	136	33	DEN 1
	ITAPUA	197	31	DEN 1
	NEEMBUCU	15	2	
	GUAIRA	168	70	DEN 2
CANINDEYU	190	60	DEN 1	
BOQUERON	12	9	DEN 2	
Total	17530	8277		
BOLIVIA ³	SANTA CRUZ	2626	210	
	PANDO	410	25	
	POTOSI	2	0	
	BENI	936	216	
	TARIJA	415	101	
	CHUQUISACA	40	1	
	LA PAZ	355	126	
	COCHABAMBA	72	2	
Total	4936	695		
BRASIL ⁴	Total país		481.985	DEN 1; DEN 2; DEN 3

RECOMENDACIONES

Dada la actual situación epidemiológica se recomienda continuar la vigilancia e intensificar las acciones de prevención, promoción y sensibilización comunitarias, convocando a los distintos sectores del Estado y la comunidad para la planificación y ejecución de acciones de eliminación de inservibles durante la época invernal.

Cuándo sospechar dengue: cuando la persona presenta **fiebre mayor a 38°C**, sin signos de infección respiratoria acompañada de dos o más de los siguientes síntomas: cefalea, anorexia, náuseas, erupciones cutáneas, dolor detrás de los ojos (retro-ocular), malestar general, dolor en los músculos y/o en las articulaciones, diarrea o vómitos. Se recuerda que la transmisión de la enfermedad del humano al mosquito solo se produce en el período de fiebre. Por lo tanto se recomienda la protección individual de los pacientes (mientras dure la fiebre) a través del uso de repelentes, telas mosquiteras y tabletas o espirales.

² Fuente: Ministerio de Salud Pública y Bienestar Social de Paraguay, Dirección General de Vigilancia de la Salud, "Parte Semanal N° 23", 02/06/10.

³ Fuente: República de Bolivia, Ministerio de Salud y Deportes. Disponible en <http://www.sns.gov.bo/snis/default.aspx> 02/06/10

⁴ Fuente: Ministério da Saúde – Secretaria de Vigilância em Saúde, Informe Epidemiológico da Dengue –Análise de situação e tendências – 2010 . (SE 1 a 15)